

NOROO

노루홀딩스

NOROO HOLDINGS
20 | ANNUAL
20 | REPORT

제75기 정기주주총회
2020. 01. 01 ~ 2020. 12. 31

NOROO 노루홀딩스

CEO Message 04

Financial Review 07

- 회사의 개황 08 / 영업의 경과 및 성과 11
- 모회사, 자회사 및 기업결합 사항 등 11
- 최근 3년간 영업실적 및 재산상태 14
- 회사가 대처할 과제 14 / 이사 및 감사현황 15 / 대주주현황 15
- 회사, 회사 및 자회사 또는 회사의 자회사의 타회사에 대한 출자현황 15
- 주요채권자 등 16
- 결산기 후에 생긴 중요한 사실 16
- 기타 영업에 관한 중요한 사항 16

Financial Statements 18

- 연결대차대조표(연결재무상태표) 20
- 연결손익계산서 22 / 연결포괄손익계산서 23
- 연결자본변동표 24 / 연결현금흐름표 25
- 대차대조표(재무상태표) 27
- 손익계산서 29 / 포괄손익계산서 29
- 자본변동표 30 / 현금흐름표 31
- 이익잉여금처분계산서(안) 33
- 감사의 감사보고서 34
- 내부회계관리자의 운영실태 평가보고서 35

CONTENTS



제75기 정기주주총회

NOROO HOLDINGS

2020. 01. 01 ~ 2020. 12. 31

CEO MESSAGE

주주 여러분, 안녕하십니까

바쁘신 일정에도 불구하고 노루홀딩스 제75기 정기 주주총회에 참석해주신 주주님들께 회사 임직원을 대표하여 진심으로 감사의 말씀 드립니다.

세계는 코로나(COVID-19) 사태 여파로 전례 없는 경제적 변동성과 경영환경의 불확실성을 마주하고 있습니다. 세계교역 위축, 금융부문과 실물부문의 괴리 등은 여전히 세계 경제의 주요 리스크 요인으로 작용하고 있습니다. 또한 국가간 경기 회복세가 상이하게 나타나고 있고, 계층 간, 산업 간에도 불균형이 심화되고 있어 코로나 사태의 충격이 단기간에 해소 되기는 아주 힘들 것으로 보입니다.

이러한 여건 속에도 노루홀딩스는 작년 한해 동안 화학사업 부문에서는 주력시장인 국내와 아세안 시장에서 수익성 개선을 통해 시장에서의 입지를 공고히 하였으며, 농생명사업 부문에서도 매출과 수익성 개선에서 의미있는 성과를 거두었습니다. 그 결과 별도손익은 영업수익 191억, 영업이익 59억, 당기순이익 31억을 달성하였으며, 연결손익은 매출액 8,480억, 영업이익 358억, 당기순이익 291억을 달성하였습니다. 특히 전년대비 연결기준 영업이익은 43%, 당기순이익은 46% 증가하였습니다.

주주 여러분, 올해 세계 경제는 회복 국면으로 전환될 것으로 기대하고 있지만, 여전히 코로나 종식은 시간이 걸릴 것이고, 경영환경의 불확실성은 계속 악화될 것으로 보입니다. 특히 환율과 유가가 불안정하고 원재료 수급에 어려움이 많은 현재, 원재료 의존도 및 B2B 비중이 높은 우리 사업은 언제나 경영환경 변화의 위험에 노출되어 있어 그 어느 때보다 혁신의 자세가 필요한 때입니다.

이에 노루홀딩스는 더 나은 경영 성과와 미래 경영을 지향하는 혁신 의지를 담아 "청년 NOROO, 시장선도 NOROO" 를 2021년 경영지표로 삼고자 합니다. 이 지표는 청년 노루가 추구해야 할 행동양식과 지향점을 함축한 것으로,

첫째, 빈틈없는 위기대응 경영체계를 만들겠습니다.

현재의 실물경기 침체가 금융시장으로 확장될 경우 작은 충격에도 기업은 크게 흔들릴 수 있습니다. 때문에 이러한 위기 상황을 대비하여 내부정비, 현금성자산 확보 및 자산건전성 강화에 최선을 다하는 한편 중장기적으로 어떠한 경기 변화와 경제 위기 상황에도 대응할 수 있는 체질을 만들겠습니다.



둘째, 시장선도를 위한 ‘게임체인저’ 전략을 수립하겠습니다.
 코로나 사태 이후 우리 사회는 ‘개인화, 온라인화’가 가속되고 있으며, 기업이 고객을 찾아가는 서비스 방식이 주류가 되는 등 소비의 패러다임이 바뀌고 있습니다. 노루 그룹은 도료 업계의 리더로서 시장의 변화를 주도하는 ‘게임체인저’로 새롭게 포지셔닝하여 페인트 제조 기업에서 컬러를 활용해 디자인, 예술적인 영감을 주는 문화기업으로 자리매김하는 등 새로운 수익모델, 새로운 유통 형태의 변화에 능동적으로 대응하겠습니다. 또한 농생명 부문에서는 R&D를 통해 품종 다양화, 글로벌 채종 시스템 구축을 가속화하여 해외 사업의 성장 동력을 확보하는 한편, 수익안정화를 동시에 추진하겠습니다.

셋째, 창의적이고 역동적인 기업문화로 혁신하겠습니다.
 4차 산업혁명 시대에는 창의적이고 유연한 사고와 소통이 필수입니다. 임직원들이 잠재력을 발휘할 수 있는 역동적인 분위기를 조성하고 조직간의 다양성을 존중하는 사내 문화를 정착시켜 어려운 위기 상황에서도 신속하고 일사불란하게 대처할 수 있는 조직을 만들겠습니다.

주주 여러분, 노루홀딩스는 2021년을 ‘100년 노루의 성장과 도약의 원년’으로 삼고 임직원 모두가 한 마음 한 뜻으로 힘을 모아 한번 더 새롭게 도약하고자 합니다. 항상 시장과 기술 발전 트렌드를 냉철하게 살피며, 해야 할 일은 꾸준하고 착실하게 해 나가겠습니다. 또한 임직원 모두의 정성스러운 마음을 모아 주주 여러분께 한걸음 더 다가갈 것을 약속드립니다.

앞으로도 주주님들의 변함없는 관심과 성원을 부탁드립니다. 금년 한해 주주 여러분의 가정에 행복이 가득 하시길 진심으로 기원합니다.

감사합니다.

(주)노루홀딩스 | 대표이사 회장 한영재 *한영재*
 2021년 3월 26일 | 대표이사 부회장 김용기 *김용기*

제75기 정기주주총회
**NOROO
HOLDINGS**
2020. 01. 01 ~ 2020. 12. 31

회사의 개황 | 08

영업의 경과 및 성과 | 11

모회사, 자회사 및 기업결합 사항 등 | 11

최근 3년간 영업실적 및 재산상태 | 14

회사가 대처할 과제 | 14

이사 및 감사현황 | 15

대주주현황 | 15

회사, 회사 및 자회사 또는 회사의 자회사의 타회사에 대한 출자현황 | 15

주요채권자 등 | 16

결산기 후에 생긴 중요한 사실 | 16

기타 영업에 관한 중요한 사항 | 16

NOROO

노루홀딩스



Financial Review

1. 회사의 개황

(1) 회사의 목적

- 자회사의 지분소유를 통해 자회사의 사업내용을 지배하는 지주사업
- 자회사 등(자회사, 손자회사 및 손자회사가 지배하는 회사를 포함한다. 이하 같다.)에 대한 자금 및 업무지원 사업
- 자회사 등에 자금지원을 위한 자금조달 사업
- 자회사 등과 상품의 공동개발판매 및 설비전산시스템 등의 공동활용 등을 위한 사무지원사업
- 자회사 등에 대한 구매대행업
- 경영자문 및 컨설팅업
- 연구 및 기술개발과 기술정보의 제공업
- 시장조사 및 경영상담업
- 브랜드 및 상표권 등 지적재산권의 관리 및 라이선스업
- 수출입업 및 동 대행업
- 부동산 개발업
- 부동산 임대 및 창고업
- 건축 및 도장업
- 도료, 합성수지, 안료, 잉크의 제조 및 판매업
- 인쇄재료 기계의 제조 및 판매업
- 각판식 인쇄업
- 인터넷을 통한 전자상거래업
- 위 각호에 관련된 투자 및 부대사업

(2) 중요한 사업의 내용

(주)노루홀딩스는 자회사의 지분소유를 통하여 자회사 사업의 내용을 지배하는 지주사업을 주사업으로 영위하고 있습니다. (주)노루홀딩스는 (주)노루페인트, (주)노루케미칼, (주)노루오토코팅, 농업회사법인 (주)더기반 등 자회사의 지주회사로서 그룹차원의 전략과 비전을 제시하고 있으며, 자회사 및 계열회사의 효율적인 경영을 위하여 지주사업 외에 투자회사에 대한 사무지원 및 경영자문의 역할을 수행하고 있습니다.

(3) 회사의 현황

| 명 칭 | 중요 사업내용 | 소재지 |
|-------|---------------|---------------------|
| 안양본사 | 업무총괄 및 연구부문 | 경기도 안양시 만안구 박달로 351 |
| 서울사무소 | 전략부문 및 경영지원부문 | 서울시 강남구 테헤란로 142 |

(4) 종업원 현황

| 구 분 | 사무직 | 기술직 | 기 타 | 계 |
|-----|-----|-----|-----|----|
| 남 | 26 | 11 | - | 37 |
| 여 | 13 | - | - | 13 |
| 계 | 39 | 11 | - | 50 |

(5) 회사의 기구도표

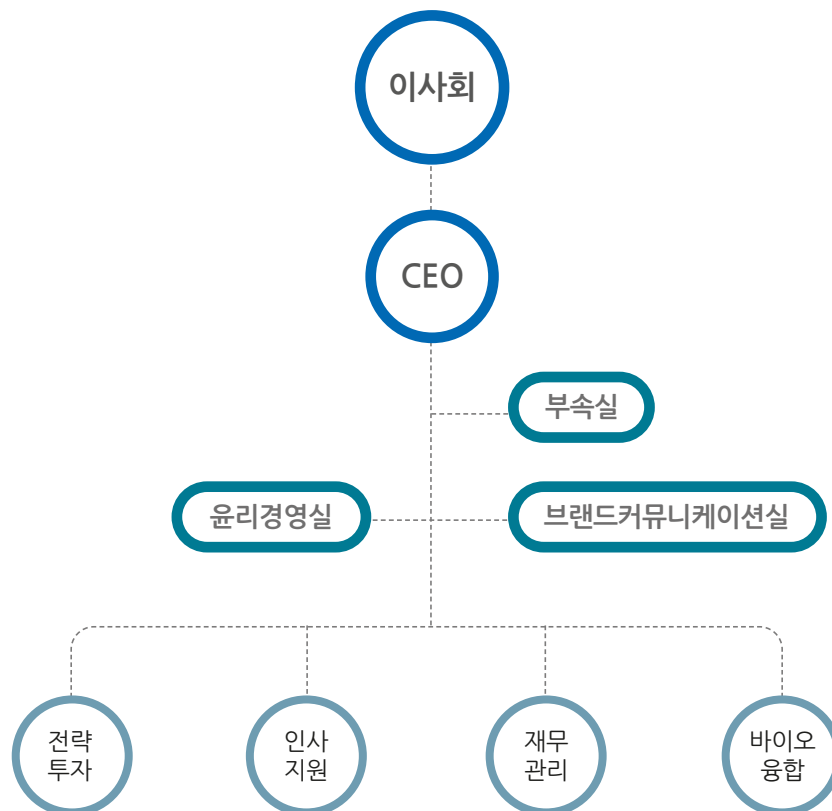

(6) 주식에 관한 사항**① 발행한 주식의 종류와 수**

(단위 : 주, 원)

| 주식의 종류 | 주식수 | 자본금 | 구성비(%) | 비고 |
|--------|------------|---------------|---------|-----|
| 보통주 | 13,291,151 | 8,407,575,500 | 98.63% | 기명식 |
| 우선주 | 185,250 | 92,625,000 | 1.37% | 기명식 |
| 합 계 | 13,476,401 | 8,500,200,500 | 100.00% | |

② 주식에 관한 사항

현재 (주)노루홀딩스의 주식은 보통주 13,291,151주, 우선주 185,250주이며, 우선주와 관련한 주요 권리내용은 다음과 같습니다.

- 우선주

보통주보다 액면금액을 기준으로 하여 연1%를 더 배당함.

③ 자본금 변동상황

(주)노루홀딩스의 최근 5년간 자본금변동 상황과 현재 자본금 현황은 다음과 같습니다.

(단위 : 주, 원)

| 년 월 일 | 보통주 | 우선주 | 2우선주 | 자본금증(감) |
|---------------|------------|---------|----------|---------|
| 2017.01.01 | 13,198,611 | 185,250 | 92,540 | - |
| 2017.08.31(*) | 92,540 | - | (92,540) | - |
| 2020.12.31 | 13,291,151 | 185,250 | - | - |

(*) 당사의 2우선주는 2017년 8월 31일 기준으로 존속기한(10년) 만료 됨에 따라 보통주로 전환 되었습니다.

④ 주식사무

(단위 : 원)

| 결산일 | 매년 12월 31일 | | |
|----------|---|--------------------------------------|---------|
| 주주명부폐쇄기간 | 1월 1일 부터 1월 31일까지 | 기준일 | 12월 31일 |
| 공고신문 | (주)한국경제신문 다만, 폐간, 휴간, 기타 부득이한 사유로 한국경제신문에 게재할 수 없는 경우 매일경제신문에 게재 | | |
| 주권의 종류 | 1, 5, 10, 50, 100, 500, 1000, 10000 | | |
| 주식업무대행기관 | 대리인의 명칭 사무취급장소 | (주)하나은행 증권대행부 서울특별시 영등포구 국제금융로 72 | |

(7) 사채에 관한 사항

- 해당사항이 없습니다.

2. 영업의 경과 및 성과

(1) 영업의 개황

노루홀딩스는 코로나(COVID-19) 사태 여파로 전례 없는 경제적 변동성과 경영환경의 불확실성을 마주하고 있습니다. 이러한 여건속에서도 작년 한해 동안 화학사업 부문에서는 주력 시장인 국내와 아세안 시장에서 수익성 개선을 통해 시장에서의 입지를 공고히 하였으며, 농생명사업 부분에서도 매출과 수익성 개선에서 의미있는 성과를 거두었습니다.

그 결과 배당금 수입을 포함한 영업수익 191억과 당기순이익 31억의 성과를 달성하였으며, 종속기업 및 지분법투자회사의 실적을 포함한 연결순이익은 매출액 8,480억과 당기순이익 291억을 달성하였습니다.

(2) 영업실적

(단위 : 백만원)

| 구 분 | | 영 업 실 적 | |
|------|-----------|---------|--------|
| | | 2020년 | 2019년 |
| 영업수익 | 배 당 수 익 | 15,542 | 26,403 |
| | 수 입 임 대 료 | 371 | 385 |
| | 수 입 수 수 료 | 3,156 | 3,000 |
| 합 계 | | 19,069 | 29,788 |

(3) 주요 설비 신설 및 확장과 자금조달 상황

- 해당사항이 없습니다.

3. 모회사, 자회사 및 기업결합 사항 등

(1) 모회사 현황

- 해당사항이 없습니다.

(2) 자회사 현황

(단위 : 천원, 천외화, 주)

| 자 회사 | | | | 당사와의 관계 | | | |
|--|---|---------------------|---|------------|----------|-----------|---------|
| 상호 | 소재지 | 자본금 | 주요업종 | 소유 주식수 | 소유 비율 | 거래관계 | |
| | | | | | | 매입 등 | 매입 등 |
| (주)노루페인트 | 경기도 안양시 만안구 박달로 351 | 10,231,563 | 도로, 합성수지의 제조 및 판매업 | 10,100,138 | 50.50% | 5,097,843 | 328,870 |
| (주)노루코일코팅 | 경상북도 포항시 남구 장흥로39번길 54 | 10,000,000 | 피씨엠 강판용 도로의 제조 및 판매업 | - | - | 342,668 | - |
| NOROO PAINT (THAILAND) CO., LTD. | 300/134 Moo 1 tambol Tasit, Amphur Pluakdeng Rayong 21140, Thailand | (THB) 131,000 | 피씨엠 강판용 도로의 제조 및 판매업 | - | - | - | - |
| 칼라메이트(주) | 서울특별시 강남구 논현로 658 | 4,700,000 | 페인트, 부자재, 도소매업 | - | - | - | - |
| NOROO Vina CO., LTD. | No. 8, TS10, Tien Son Industrial, Noi Due Commune Tien Du Dist, Bac Ninh Province, Vietnam | (VND) 41,962,981 | 도로 제조 및 판매업 | - | - | - | - |
| 노루무역(상해) 유한공사 | No. 199 Xin Tuan Road, Industrial Estate Qingpu District, Shanghai, China | (CNY) 19,568 | 도로 무역업 | - | - | - | - |
| 노루도로(상해) 유한공사 | No. 199 Xin Tuan Road, Industrial Estate Qingpu District, Shanghai, China | (CNY) 196,649 | 도로 제조업 | - | - | - | - |
| Noroo Milano Design Studio(NMDS), S. R. L. | CORSO EUROPA 7 MILANO (MI) CAP 20122 | (EUR) 370 | 건축, 도시설계, 인테리어, 공간 디자인, 디자인 리서치 및 컨설팅 | - | - | - | - |
| (주)노루오토코팅 | 경기도 화성시 장안면 장안공단7길 28 | 35,940,815 | 자동차도로의 제조 및 판매업 | 3,665,963 | 51.00% | 5,114,346 | - |
| NAC (SHANGHAI) CO., LTD. | Room No.906, Xuan Run International Building, 1100hao Wuzhong-road, Minhang-qu, Shanghai, P.R.C | (CNY) 4,549 | 자동차도로의 제조 및 판매업 | - | - | - | - |
| (주)노루케미칼 | 경기도 안산시 단원구 첨단로285번길 7 | 8,000,000 | 페인트, 신나의 제조 및 판매업 | 1,600,000 | 100.00% | 600,000 | - |
| NOROO Holdings (H.K.)CO., LTD. | Suite 3407, One Exchange Square, 8 Connaught Place, Hong Kong | (USD) 16,100 | 해외투자 및 지주사업 | 10,787,000 | 67.00% | - | - |
| JINXIU NOROO (TIANJIN) AGRICULTURE DEVELOPMENT CO., LTD. | DaGuPaiwu River South, HanGang Lu, DengCenJi Cun, GeGu Jin, JinNan Qu, TianJin Shi, CHINA. | (CNY) 21,000 | 야채, 과일 화훼의 생산 및 판매 | - | - | - | - |
| (주)기반테크 | 경기도 안성시 삼죽면 밤고개1길 10 | 30,900,000 | 농생명 관련 사업 및 투자업 | 61,800,000 | 100.00% | - | 144,398 |
| KIBAN AGRO | 701, 1B "Nurty Tau" Business Center, Almaty, Kazakhstan 050059 | (USD) 4,621 | 작물재배업 | - | - | - | - |
| JINXIU NOROO (BEIJING) ECO AGRICULTURE CO., LTD. | Beijingshi, chaoyangqu, guanghuadongli 8haoyuan 3haolou, 11ceng 101nei, B057shi | (CNY) 3,100 | 농산물 유통업 | - | - | - | - |
| 농업회사법인 (주)더기반 | 경기도 안성시 삼죽면 밤고개1길 10 | 33,200,000 | 영농에 필요한 중요생산사업 | 61,772,822 | 93.03% | 17,000 | - |
| The Kiban (Thailand) Co.,Ltd | 59 MOO 4 SANKLANG SAPATONG CHIANGMAI, THAILAND 50120 | (THB) 120,437 | 채소종자 육종R&D 채소종자 도소매, 수출 수입 | - | - | - | - |
| Hawaii Smart Agro and Trading, Inc. | 841 Bishop Street Suite 2125, Honolulu, HI 96813 USA | (USD) 3,025 | 농업 리서치 및 서비스 | - | - | - | - |
| (주)노루로지넷 | 경기도 안양시 만안구 박달로 351 | 2,400,000 | 운송중개 대리업 및 주선업 | 480,000 | 100.00% | 1,629,873 | 178,760 |

(단위 : 천원, 천외화, 주)

| 자 회사 | | | | 당사와의 관계 | | | |
|--|---|-----------------|-------------------|------------|----------|------|------|
| 상호 | 소재지 | 자본금 | 주요업종 | 소유 주식수 | 소유 비율 | 거래관계 | |
| | | | | | | 매입 등 | 매입 등 |
| (주)빌트윈 | 서울특별시 강남구 도곡로 111 | 1,365,285 | 소프트웨어 개발 및 공급업 | - | - | - | - |
| (주)다이아몬드특송 | 경기도 안양시 만안구 백달로 351 | 100,000 | 운송중개 대리업 및 주선업 | - | - | - | - |
| NOROO Trading (KZ) | Almaty city, 91/2 Dostyk Str, 8 floor, office | (KZT) 73,067 | 농산물 도매업 | - | - | - | - |
| NOROO HOLDINGS SINGAPORE PTE. LTD. | 6A SHENTON WAY #05-02 SINGAPORE | (USD) 23,000 | 해외사업 및 자주사업 | 23,000,000 | 100.00% | - | - |
| NOROO IC. CO LTD. | 560 Old Peachtree Rd. NW, Suite 100, Suwanee, GA 30024 | (USD) 1,413 | 지적재산권관리 및 임대업 | 1,413,000 | 100.00% | - | - |

(3) 모 · 자회사에 대한 임원 겸직 현황

기준일 : 2020년 12월 31일

| 겸 직 임 원 | | 겸 직 회 사 | | | 비고 |
|---------|-------------|--|------|------|----|
| 성명 | 직위 | 회사명 | 직위 | 담당업무 | |
| 한영재 | 대표이사 회장 | (주)노루페인트 | 이사 | 이사업무 | |
| | | (주)노루코일코팅 | 대표이사 | 이사업무 | |
| | | (주)노루케미칼 | 대표이사 | 이사업무 | |
| | | 농업회사법인 (주)더기반 | 이사 | 이사업무 | |
| | | (주)노루로지넷 | 대표이사 | 이사업무 | |
| 김용기 | 대표이사 부회장 | (주)노루페인트 | 대표이사 | 이사업무 | |
| | | (주)노루케미칼 | 이사 | 이사업무 | |
| | | 칼라메이트(주) | 이사 | 이사업무 | |
| | | (주)노루페인트 | 이사 | 이사업무 | |
| 한원석 | 전무 | (주)노루코일코팅 | 이사 | 이사업무 | |
| | | (주)노루로지넷 | 이사 | 이사업무 | |
| | | 농업회사법인 (주)더기반 | 대표이사 | 이사업무 | |
| | | NOROO Holdings (H.K.) Co., Ltd. | 대표이사 | 이사업무 | |
| | | NOROO HOLDINGS SINGAPORE PTE. Ltd. | 이사 | 이사업무 | |
| | | Noroo Milano Design Studio(NMDS), S. R. L. | 대표이사 | 이사업무 | |
| | | (주)노루페인트 | 이사 | 이사업무 | |
| 조용래 | 전무 | NOROO Holdings (H.K.) Co., Ltd. | 이사 | 이사업무 | |
| | | NOROO HOLDINGS SINGAPORE PTE. Ltd. | 이사 | 이사업무 | |
| 김동환 | 상무 | (주)노루로지넷 | 이사 | 이사업무 | |
| | | (주)기반테크 | 이사 | 이사업무 | |
| | | (주)빌트윈 | 이사 | 이사업무 | |
| | | NOROO Holdings (H.K.) Co., Ltd. | 이사 | 이사업무 | |
| | | NOROO IC Co., Ltd. | 대표이사 | 이사업무 | |
| 손종우 | 감사 | (주)빌트윈 | 감사 | 감사업무 | |
| | | (주)기반테크 | 감사 | 감사업무 | |
| | | 농업회사법인 (주)더기반 | 감사 | 감사업무 | |

4. 최근 3년간 영업실적 및 재산상태

(1) 영업실적

(단위 : 원)

| 과 목 | 2020년 | 2019년 | 2018년 |
|-------------|----------------|----------------|----------------|
| 영업수익 | 19,068,605,582 | 29,788,834,638 | 32,516,984,378 |
| 영업비용 | 13,192,156,608 | 15,165,286,953 | 15,847,957,574 |
| 영업이익 | 5,876,448,974 | 14,623,547,685 | 16,669,026,804 |
| 기타수익 | 4,723,598,917 | 7,868,342 | 77,582,174 |
| 기타비용 | 6,615,230,384 | 9,201,760,710 | 10,340,686,839 |
| 금융수익 | 1,352,492,428 | 1,720,632,936 | 1,297,452,368 |
| 금융비용 | 2,268,665,785 | 1,869,570,084 | 1,948,797,406 |
| 법인세비용차감전순이익 | 3,068,644,150 | 5,280,718,169 | 5,754,577,101 |
| 법인세비용 | (44,707,759) | 1,774,379,585 | 674,395,821 |
| 당기순이익 | 3,113,351,909 | 3,506,338,584 | 5,080,181,280 |
| 기타포괄손익 | 192,739,462 | 200,960,761 | (140,859,459) |
| 당기총포괄이익 | 3,306,091,371 | 3,707,299,345 | 4,939,321,821 |

(2) 재산상태

(단위 : 원)

| 과 목 | 2020년 | 2019년 | 2018년 |
|---------|-----------------|-----------------|-----------------|
| 유동자산 | 60,700,209,553 | 55,461,981,920 | 71,511,713,034 |
| 비유동자산 | 303,015,696,182 | 303,068,751,392 | 287,554,116,748 |
| 자산총계 | 363,715,905,735 | 358,530,733,312 | 359,065,829,782 |
| 유동부채 | 18,719,389,475 | 18,800,677,069 | 24,520,819,220 |
| 비유동부채 | 42,979,116,220 | 36,849,576,179 | 30,678,622,427 |
| 부채총계 | 61,698,505,695 | 55,650,253,248 | 55,199,441,647 |
| 자본금 | 8,500,200,500 | 8,500,200,500 | 8,500,200,500 |
| 자본잉여금 | 25,212,778,860 | 25,212,778,860 | 25,212,778,860 |
| 기타자본항목 | (8,469,287,807) | (8,469,287,807) | (8,469,287,807) |
| 이익잉여금 | 276,773,708,487 | 277,636,788,511 | 278,622,696,582 |
| 자본총계 | 302,017,400,040 | 302,880,480,064 | 303,866,388,135 |
| 부채와자본총계 | 363,715,905,735 | 358,530,733,312 | 359,065,829,782 |

5. 회사가 대처할 과제

- 영업보고서 제2항 (1) 영업의 개황을 참고하여 주시기 바랍니다.

6. 이사 및 감사 현황

(기준일 : 2020년 12월 31일)

| 상임/비상임 | 성명 | 직위 | 담당업무 | 회사와의 거래관계 | 비고 |
|--------|-----|-----|--------|---|----|
| 상임 | 한영재 | 회장 | 업무총괄 | (주)노루로지넷 지분양수도 (6,365백만원) 부동산 양수도계약 (9,240백만원) | - |
| 상임 | 김용기 | 부회장 | 업무총괄 | 없음 | - |
| 상임 | 한원석 | 전무 | 업무부총괄 | 없음 | - |
| 상임 | 조용래 | 전무 | 재무관리부문 | 없음 | - |
| 상임 | 김동환 | 상무 | 전략투자부문 | 없음 | - |
| 비상임 | 권준영 | 이사 | 사외이사 | 없음 | - |
| 비상임 | 유은상 | 이사 | 사외이사 | 없음 | - |
| 상임 | 손종우 | 감사 | 감사 | 없음 | - |

7. 대주주현황

(기준일 : 2020년 12월 31일)

| 주주성명 | 소유주식수 | 소유비율 | 회사와의 거래관계 | 비고 |
|----------------------|-----------|--------|---|----|
| 한영재 외 | 6,166,778 | 46.40% | (주)노루로지넷 지분양수도 (6,365백만원) 부동산 양수도계약 (9,240백만원) | - |
| 국민연금 | 448,476 | 3.37% | 없음 | - |
| 우리은행 | 238,225 | 1.79% | 없음 | - |
| 신한은행 | 235,744 | 1.77% | 없음 | - |
| AGGREGATE VALUE FUND | 106,056 | 0.80% | 없음 | - |

8. 회사, 회사 및 자회사 또는 회사의 자회사의 타회사에 대한 출자현황

(단위 : 주, %)

| 타회사 명칭 | 투자 및 출자회사 | 다른 회사에 출자한 | | 당사에 출자한 타회사의 | |
|---|-----------|------------|------|--------------|------|
| | | 소유주식수 | 소유비율 | 소유주식수 | 소유비율 |
| (주)노루비케미칼 | (주)노루홀딩스 | 1,015,000 | 50 | - | - |
| (주)디어스세다 | (주)노루홀딩스 | 880,000 | 40 | - | - |
| (주)아이피케이 | (주)노루홀딩스 | 53,320 | 40 | - | - |
| NOROO FT Co., Ltd. | (주)노루홀딩스 | 5,000 | 50 | - | - |
| NOROO KOSSAN Paint Sdn, Bhd | (주)노루페인트 | 1,010,895 | 50 | - | - |
| NOROO KAYALAR Boya Sanayi ve Ticaret. A.S | (주)노루페인트 | 200,000 | 50 | - | - |
| NOROO FZCO | (주)노루페인트 | 3 | 50 | - | - |

(단위 : 주, %)

| 타회사 명칭 | 투자 및 출자회사 | 다른 회사에 출자한 | | 당사에 출자한 타회사의 | |
|--|-----------|------------|------|--------------|------|
| | | 소유주식수 | 소유비율 | 소유주식수 | 소유비율 |
| SHEENLAC-NOROO Coatings India Pvt., Ltd. | (주)노루페인트 | 5,000,000 | 50 | - | - |
| NOROO HUALUN ADVANED MATERIALS CO.,LTD. | (주)노루페인트 | - | 50 | - | - |
| NOROO NANPAO Paint & Coating(Vietnam)Co.,LTD. | (주)노루페인트 | 4,500,000 | 50 | - | - |
| NOROO BEE AUTOMOTIVE COATINGS INDIA PVT., LTD. | (주)노루오토코팅 | 5,988,867 | 50 | - | - |
| PT NOROO AUTOMOTIVE PAINT INDONESIA | (주)노루오토코팅 | - | - | - | - |

※ PT NOROO AUTOMOTIVE PAINT INDONESIA 법적 설립일은 2020년 11월 10일이나 기말 기준 자본금 납입이 완료되지 않았습니다.
 ※ 상기 내용중 (주)노루홀딩스가 단독으로 출자한 자회사는 중복내용으로 기재하지 않았습니다. (2)자회사 현황을 참고하시기 바랍니다.

9. 주요채권자 등

(단위 : 천원, 주)

| 채권자명 | 채권액 | 소유주식수 | 소유비율 |
|---------|------------|---------|-------|
| (주)우리은행 | 16,000,000 | 238,225 | 1.79% |
| (주)국민은행 | 13,500,000 | 10,180 | 0.08% |
| (주)신한은행 | 11,000,000 | 235,744 | 1.77% |

10. 결산기 후에 생긴 중요한 사실

- 해당사항이 없습니다.

11. 기타 영업에 관한 중요한 사항

(1) 연결영업실적

(단위 : 원)

| 과 목 | 2020년 | 2019년 | 2018년 |
|---------|-----------------|-----------------|-----------------|
| 매출액 | 848,027,490,769 | 884,292,309,439 | 853,993,399,357 |
| 매출원가 | 642,585,277,444 | 674,244,549,456 | 652,800,939,187 |
| 매출총이익 | 205,442,213,325 | 210,047,759,983 | 183,192,460,170 |
| 판매비와관리비 | 169,660,175,952 | 185,034,563,243 | 172,955,852,947 |
| 영업이익 | 35,782,037,373 | 25,013,196,740 | 10,236,607,223 |

(단위 : 원)

| 과 목 | 2020년 | 2019년 | 2018년 |
|--------------|-----------------|----------------|----------------|
| 기타수익 | 2,054,957,517 | 2,345,263,125 | 2,682,017,887 |
| 기타비용 | 5,089,612,383 | 3,412,096,003 | 3,777,508,523 |
| 금융수익 | 6,457,185,118 | 8,248,500,236 | 6,147,750,811 |
| 금융비용 | 12,687,321,980 | 11,314,818,180 | 10,337,154,199 |
| 지분법이익 | 16,511,837,535 | 14,538,559,750 | 9,396,203,972 |
| 지분법손실 | 509,473,325 | 809,901,369 | 610,027,446 |
| 중속기업투자자산처분이익 | 1,200,478,218 | - | 10,700,000 |
| 법인세비용차감전순이익 | 43,720,088,073 | 34,608,704,299 | 13,748,589,725 |
| 법인세비용 | 14,622,610,051 | 14,694,213,824 | 11,084,513,683 |
| 당기순이익 | 29,097,478,022 | 19,914,490,475 | 2,664,076,042 |
| 기타포괄손익 | (4,240,416,294) | 14,614,634 | 2,378,594,003 |
| 당기총포괄이익 | 24,857,061,728 | 19,929,105,109 | 5,042,670,045 |

(2) 연결재산상태

(단위 : 원)

| 과 목 | 2020년 | 2019년 | 2018년 |
|-----------|-------------------|-------------------|------------------|
| 유동자산 | 484,925,979,400 | 452,835,629,241 | 449,147,289,787 |
| 비유동자산 | 566,157,885,132 | 554,536,673,075 | 537,995,052,322 |
| 자산총계 | 1,051,083,864,532 | 1,007,372,302,316 | 987,142,342,109 |
| 유동부채 | 335,946,470,056 | 271,365,814,603 | 272,454,085,707 |
| 비유동부채 | 137,168,596,007 | 168,540,198,311 | 153,192,980,048 |
| 부채총계 | 473,115,066,063 | 439,906,012,914 | 425,647,065,755 |
| 자본금 | 8,500,200,500 | 8,500,200,500 | 8,500,200,500 |
| 자본잉여금 | 77,548,954,616 | 77,548,954,616 | 77,548,954,616 |
| 기타자본항목 | (19,406,833,155) | (19,406,833,155) | (19,343,932,155) |
| 기타포괄손익누계액 | (6,744,324,450) | (2,471,775,341) | (3,888,707,569) |
| 이익잉여금 | 311,333,116,732 | 301,148,938,270 | 302,444,574,068 |
| 비지배지분 | 206,737,684,226 | 202,146,804,512 | 196,234,186,894 |
| 자본총계 | 577,968,798,469 | 567,466,289,402 | 561,495,276,354 |
| 부채와자본총계 | 1,051,083,864,532 | 1,007,372,302,316 | 987,142,342,109 |

제75기 정기주주총회
**NOROO
HOLDINGS**

2020. 01. 01 ~ 2020. 12. 31



- 연결대차대조표(연결재무상태표) | 20
- 연결손익계산서 | 22
- 연결포괄손익계산서 | 23
- 연결자본변동표 | 24
- 연결현금흐름표 | 25
- 대차대조표(재무상태표) | 27
- 손익계산서 | 29
- 포괄손익계산서 | 29
- 자본변동표 | 30
- 현금흐름표 | 31
- 이익잉여금처분계산서(안) | 33
- 감사의 감사보고서 | 34
- 내부회계관리자의 운영실태 평가보고서 | 35

NOROO

노루홀딩스

Financial Statements

연결재무상태표

Consolidated Statements of Financial Position

제75(당)기 2020년 12월 31일 현재
제74(전기) 2019년 12월 31일 현재

주식회사 노루홀딩스와 그 종속회사

(단위 : 원)

| 과 목 | 제75(당)기 | | 제74(전기) | |
|------------------|-----------------|-------------------|-----------------|-------------------|
| 자 산 | | | | |
| I. 유동자산 | | 484,925,979,400 | | 452,835,629,241 |
| 1. 현금및현금성자산 | 125,479,601,653 | | 87,593,220,592 | |
| 2. 매출채권 | 186,391,379,856 | | 186,191,532,047 | |
| 3. 미수금및기타수취채권 | 64,107,348,043 | | 73,832,904,438 | |
| 4. 당기법인세자산 | 196,659,809 | | 256,563,103 | |
| 5. 재고자산 | 102,074,027,232 | | 96,523,789,003 | |
| 6. 기타유동자산 | 5,993,423,265 | | 8,137,557,437 | |
| 7. 기타유동금융자산 | 5,860,000 | | 48,995,000 | |
| 8. 반환제품회수권 | 677,679,542 | | 251,067,621 | |
| II. 비유동자산 | | 566,157,885,132 | | 554,536,673,075 |
| 1. 기타장기수취채권 | 9,759,384,462 | | 12,783,906,428 | |
| 2. 관계기업및공동기업투자자산 | 85,921,931,628 | | 76,954,703,523 | |
| 3. 유형자산 | 419,181,022,637 | | 422,171,875,145 | |
| 4. 사용권자산 | 6,364,050,066 | | 4,444,049,199 | |
| 5. 투자부동산 | 11,606,690,004 | | 10,899,875,701 | |
| 6. 무형자산 | 19,852,328,743 | | 16,821,517,471 | |
| 7. 이연법인세자산 | 3,023,235,818 | | 3,517,610,607 | |
| 8. 기타비유동자산 | 1,813,569,496 | | 271,504,913 | |
| 9. 기타비유동금융자산 | 8,635,672,278 | | 6,671,630,088 | |
| 자 산 총 계 | | 1,051,083,864,532 | | 1,007,372,302,316 |

연결재무상태표

Consolidated Statements of Financial Position

제75(당기) 2020년 12월 31일 현재
제74(전기) 2019년 12월 31일 현재

주식회사 노루홀딩스와 그 종속회사

(단위: 원)

| 과목 | 제75(당기) | | 제74(전기) | |
|----------------|------------------|-------------------|------------------|-------------------|
| 부채 | | | | |
| I. 유동부채 | | 335,946,470,056 | | 271,365,814,603 |
| 1. 매입채무 | 138,757,537,440 | | 120,971,339,209 | |
| 2. 미지급금및기타지급채무 | 39,361,842,098 | | 48,059,896,299 | |
| 3. 차입금 | 141,494,486,220 | | 85,932,394,116 | |
| 4. 당기법인세부채 | 6,151,212,664 | | 7,818,389,301 | |
| 5. 기타유동금융부채 | 93,816,025 | | 36,800,037 | |
| 6. 기타유동부채 | 5,800,751,052 | | 5,655,161,865 | |
| 7. 유동성리스부채 | 2,691,603,912 | | 2,011,987,582 | |
| 8. 환불부채 | 1,595,220,645 | | 879,846,194 | |
| II. 비유동부채 | | 137,168,596,007 | | 168,540,198,311 |
| 1. 기타장기지급채무 | 347,696,984 | | 425,184,502 | |
| 2. 차입금 | 69,689,090,920 | | 103,390,273,188 | |
| 3. 기타비유동금융부채 | 11,313,044 | | 26,157,958 | |
| 4. 순확정급여부채 | 22,204,014,917 | | 24,700,811,556 | |
| 5. 기타장기종업원부채 | 4,923,959,320 | | 3,361,238,504 | |
| 6. 클레임충당부채 | 205,046,521 | | 229,869,217 | |
| 7. 이연법인세부채 | 36,231,566,617 | | 33,848,048,906 | |
| 8. 리스부채(비유동) | 3,555,907,684 | | 2,558,614,480 | |
| 부채 총계 | | 473,115,066,063 | | 439,906,012,914 |
| 자본 | | | | |
| I. 지배기업의 소유지분 | | 371,231,114,243 | | 365,319,484,890 |
| 1. 자본금 | 8,500,200,500 | | 8,500,200,500 | |
| 2. 자본잉여금 | 77,548,954,616 | | 77,548,954,616 | |
| 3. 기타자본항목 | (19,406,833,155) | | (19,406,833,155) | |
| 4. 기타포괄손익누계액 | (6,744,324,450) | | (2,471,775,341) | |
| 5. 이익잉여금 | 311,333,116,732 | | 301,148,938,270 | |
| II. 비지배지분 | | 206,737,684,226 | | 202,146,804,512 |
| 자본 총계 | | 577,968,798,469 | | 567,466,289,402 |
| 부채와자본총계 | | 1,051,083,864,532 | | 1,007,372,302,316 |

연결손익계산서

Consolidated Statement of Income

제75(당)기 2020년 01월 01일부터 2020년 12월 31일까지
제74(당)기 2019년 01월 01일부터 2019년 12월 31일까지

주식회사 노루홀딩스와 그 종속회사

(단위 : 원)

| 과 목 | 제75(당)기 | 제74(전기) |
|-------------------------|-----------------|-----------------|
| I. 매출액 | 848,027,490,769 | 884,292,309,439 |
| II. 매출원가 | 642,585,277,444 | 674,244,549,456 |
| III. 매출총이익 | 205,442,213,325 | 210,047,759,983 |
| 1. 판매비와관리비 | 169,660,175,952 | 185,034,563,243 |
| IV. 영업이익 | 35,782,037,373 | 25,013,196,740 |
| 1. 기타수익 | 2,054,957,517 | 2,345,263,125 |
| 2. 기타비용 | 5,089,612,383 | 3,412,096,003 |
| 3. 금융수익 | 6,457,185,118 | 8,248,500,236 |
| 4. 금융비용 | 12,687,321,980 | 11,314,818,180 |
| 5. 지분법이익 | 16,511,837,535 | 14,538,559,750 |
| 6. 지분법손실 | 509,473,325 | 809,901,369 |
| 7. 종속기업투자자산처분이익 | 1,200,478,218 | - |
| V. 법인세비용차감전순이익 | 43,720,088,073 | 34,608,704,299 |
| VI. 법인세비용 | 14,622,610,051 | 14,694,213,824 |
| VII. 당기순이익 | 29,097,478,022 | 19,914,490,475 |
| 1. 지배기업의 소유주지분 | 13,994,187,733 | 4,574,562,377 |
| 2. 비지배지분 | 15,103,290,289 | 15,339,928,098 |
| VIII. 지배기업 지분에 대한 주당순이익 | | |
| 1. 보통주 기본및희석주당이익 | 1,343 | 439 |
| 2. 우선주 기본및희석주당이익 | 1,348 | 444 |

연결포괄손익계산서

Consolidated Statement of Comprehensive Income

제75(당)기 2020년 01월 01일부터 2020년 12월 31일까지
제74(당)기 2019년 01월 01일부터 2019년 12월 31일까지

주식회사 노루홀딩스와 그 종속회사

(단위: 원)

| 과 목 | 제75(당)기 | 제74(전기) |
|------------------------------|-----------------|-----------------|
| I. 당기순이익 | 29,097,478,022 | 19,914,490,475 |
| II. 기타포괄손익 | (4,240,416,294) | 14,614,634 |
| 1. 후속적으로 당기손익으로 재분류 되지 않는 항목 | | |
| 순확정급여부채의 재측정요소 | 916,636,867 | (1,388,976,722) |
| 관계기업 순확정급여부채의 재측정요소 | (135,952,079) | (516,265,730) |
| 2. 후속적으로 당기손익으로 재분류되는 항목 | | |
| 관계기업 및 공동기업의 기타포괄손익지분 | (1,029,211,519) | 390,618,360 |
| 기타포괄손익-공정가치측정금융자산평가손익 | - | (2,625,978) |
| 해외사업환산손익 | (3,991,889,563) | 1,531,864,704 |
| III. 당기총포괄이익 | 24,857,061,728 | 19,929,105,109 |
| IV. 총포괄손익의 귀속 | | |
| 1. 지배기업의 소유주지분 | 10,080,800,748 | 4,868,372,283 |
| 2. 비지배지분 | 14,776,260,980 | 15,060,732,826 |

연결자본변동표

Consolidated Statement of Changes in Equity

제75(당)기 2020년 01월 01일부터 2020년 12월 31일까지
제74(당)기 2019년 01월 01일부터 2019년 12월 31일까지

주식회사 노루홀딩스와 그 종속회사

(단위 : 원)

| 과목 | 지배기업 소유주 귀속분 | | | | | 비지배자본 | 총계 |
|--------------------------|---------------|----------------|------------------|-----------------|-----------------|-----------------|------------------|
| | 자본금 | 자본잉여금 | 기타자본 | 기타포괄손익누계액 | 이익잉여금 | | |
| 2019.01.01 (전기초) | 8,500,200,500 | 77,548,954,616 | (19,343,932,155) | (3,888,707,569) | 302,444,574,068 | 196,234,186,894 | 561,495,276,354 |
| 회계정책의 변경 | - | - | - | - | (57,049,208) | (27,217,832) | (84,267,040) |
| 총포괄이익 | | | | | | | |
| 당기순이익 | - | - | - | - | 4,574,562,377 | 15,339,928,098 | 19,914,490,475 |
| 순확정급여부채의 재측정요소 | - | - | - | - | (606,856,592) | (782,120,130) | (1,388,976,722) |
| 관계기업 순확정급여부채의 재측정요소 | - | - | - | - | (516,265,730) | - | (516,265,730) |
| 관계기업및공동기업의 기타포괄손익 지분 | - | - | - | 251,946,675 | - | 138,671,685 | 390,618,360 |
| 기타포괄손익-공정가치 측정 금융자산 평가손익 | - | - | - | (1,296,124) | - | (1,329,854) | (2,625,978) |
| 해외사업환산손익 | - | - | - | 1,166,281,677 | - | 365,583,027 | 1,531,864,704 |
| 총포괄이익 소계 | - | - | - | 1,416,932,228 | 3,451,440,055 | 15,060,732,826 | 19,929,105,109 |
| 소유주와의 거래 | | | | | | | |
| 연차배당 | - | - | - | - | (4,690,026,645) | (9,264,062,630) | (13,954,089,275) |
| 종속기업투자 지분 취득 | - | - | - | - | - | 143,165,254 | 143,165,254 |
| 기타 | - | - | (62,901,000) | - | - | - | (62,901,000) |
| 2019.12.31 (전기말) | 8,500,200,500 | 77,548,954,616 | (19,406,833,155) | (2,471,775,341) | 301,148,938,270 | 202,146,804,512 | 567,466,289,402 |
| 2020.01.01 (당기초) | 8,500,200,500 | 77,548,954,616 | (19,406,833,155) | (2,471,775,341) | 301,148,938,270 | 202,146,804,512 | 567,466,289,402 |
| 회계정책의 변경 | - | - | - | - | - | - | - |
| 총포괄이익 | | | | | | | |
| 당기순이익 | - | - | - | - | 13,994,187,733 | 15,103,290,289 | 29,097,478,022 |
| 순확정급여부채의 재측정요소 | - | - | - | - | 495,114,203 | 421,522,664 | 916,636,867 |
| 관계기업 순확정급여부채의 재측정요소 | - | - | - | - | (135,952,079) | - | (135,952,079) |
| 관계기업및공동기업의 기타포괄손익 지분 | - | - | - | (714,973,288) | - | (314,238,231) | (1,029,211,519) |
| 기타포괄손익-공정가치 측정 금융자산 평가손익 | - | - | - | - | - | - | - |
| 해외사업환산손익 | - | - | - | (3,557,575,821) | - | (434,313,742) | (3,991,889,563) |
| 총포괄이익 소계 | - | - | - | (4,272,549,109) | 14,353,349,857 | 14,776,260,980 | 24,857,061,728 |
| 소유주와의 거래 | | | | | | | |
| 연차배당 | - | - | - | - | (4,169,171,395) | (7,662,137,330) | (11,831,308,725) |
| 종속기업투자 지분 취득 | - | - | - | - | - | (2,520,076,289) | (2,520,076,289) |
| 기타 | - | - | - | - | - | (3,167,647) | (3,167,647) |
| 2020.12.31 (당기말) | 8,500,200,500 | 77,548,954,616 | (19,406,833,155) | (6,744,324,450) | 311,333,116,732 | 206,737,684,226 | 577,968,798,469 |

연결현금흐름표

Consolidated Statements of Cash Flows

제75(당)기 2020년 01월 01일부터 2020년 12월 31일까지
제74(당)기 2019년 01월 01일부터 2019년 12월 31일까지

주식회사 노루홀딩스와 그 종속회사

(단위: 원)

| 과 목 | 제75(당)기 | 제74(전)기 |
|---------------------------|-------------------------|-------------------------|
| I. 영업활동으로 인한 현금흐름 | 50,513,254,195 | 57,418,998,746 |
| 1. 영업으로부터 창출된 현금흐름 | 63,079,465,391 | 66,781,056,359 |
| 2. 이자의 수취 | 1,971,323,131 | 2,742,261,659 |
| 3. 이자의 지급 | (7,055,808,161) | (8,285,724,117) |
| 4. 배당금의 수취 | 6,010,420,350 | 9,383,726,602 |
| 5. 법인세의 납부 | (13,492,146,516) | (13,202,321,757) |
| II. 투자활동으로 인한 현금흐름 | (14,004,189,263) | (41,451,353,110) |
| 1. 투자활동으로 인한 현금유입액 | 86,762,950,298 | 53,419,418,437 |
| 미수금및기타수취채권의 감소 | 79,378,768,695 | 42,910,383,708 |
| 기타장기수취채권의 감소 | 3,751,694,484 | 6,119,867,252 |
| 기타금융자산의 감소 | 48,995,000 | 28,670,000 |
| 매도가능금융자산의 감소 | 400,214,929 | - |
| 기타비유동금융자산의 감소 | - | 100,000,000 |
| 기타비유동자산의 감소 | 75,414,540 | 17,774,950 |
| 유형자산의 처분 | 1,003,623,481 | 2,142,402,527 |
| 무형자산의 처분 | - | 547,920,000 |
| 관계기업 및 종속기업투자의 처분 | 2,104,239,169 | 1,552,400,000 |
| 2. 투자활동으로 인한 현금유출액 | (100,767,139,561) | (94,870,771,547) |
| 미수금 및 기타수취채권의 증가 | 67,594,478,465 | 52,383,321,652 |
| 기타장기수취채권의 증가 | 3,366,752,503 | 10,435,039,166 |
| 기타금융자산의 취득 | 2,463,388,203 | 2,053,429,437 |
| 유형자산의 취득 | 23,262,074,012 | 29,130,376,974 |
| 무형자산의 취득 | 4,059,087,007 | 826,749,226 |
| 기타비유동자산의 취득 | 21,359,371 | 41,855,092 |

연결현금흐름표

Consolidated Statements of Cash Flows

제75(당)기 2020년 01월 01일부터 2020년 12월 31일까지
제74(당)기 2019년 01월 01일부터 2019년 12월 31일까지

주식회사 노루홀딩스와 그 종속회사

(단위: 원)

| 과 목 | 제75(당)기 | 제74(전기) |
|---|-------------------|-------------------|
| III. 재무활동으로 인한 현금흐름 | 5,681,957,505 | (23,722,323,307) |
| 1. 재무활동으로 인한 현금유입액 | 162,304,903,322 | 186,832,235,633 |
| 단기차입금의 증가 | 128,305,646,788 | 139,347,245,772 |
| 장기차입금의 증가 | 33,999,256,534 | 47,341,824,607 |
| 종속기업의 유상증자 | - | 143,165,254 |
| 2. 재무활동으로 인한 현금유출액 | (156,622,945,817) | (210,554,558,940) |
| 단기차입금의 상환 | 136,768,339,939 | 99,142,908,293 |
| 유동성장기부채의 상환 | - | 79,073,300,000 |
| 장기차입금의 상환 | 3,863,636,360 | 14,494,312,367 |
| 배당금의 지급 | 11,830,609,715 | 13,955,017,574 |
| 리스료의 지급 | 4,160,359,803 | 3,826,119,706 |
| 종속회사의 주식할인발행차금 | - | 62,901,000 |
| IV. 연결실체의 변동으로 인한 현금의 증가 | - | - |
| V. 외화재무제표 환산으로 인한 현금의 변동 | - | - |
| VI. 현금및현금성자산의 증가(감소)(I + II + III + IV + V) | 42,191,022,437 | (7,754,677,671) |
| VII. 기초 현금및현금성자산 | 87,593,220,592 | 95,593,570,308 |
| VIII. 현금및현금성자산의 환율변동효과 | (4,304,641,376) | (245,672,045) |
| IX. 기말 현금및현금성자산(VI + VII + VIII) | 125,479,601,653 | 87,593,220,592 |

대차대조표(재무상태표)

Statements of Financial Position

제75(당)기 2020년 12월 31일 현재
제74(당)기 2019년 12월 31일 현재

주식회사 노루홀딩스

(단위: 원)

| 과 목 | 제75(당)기 | 제74(전)기 |
|------------------|------------------------|------------------------|
| 자 산 | | |
| I. 유동자산 | 60,700,209,553 | 55,461,981,920 |
| 1. 현금및현금성자산 | 8,617,425,891 | 4,105,983,218 |
| 2. 미수금및기타수취채권 | 51,826,439,252 | 50,254,283,837 |
| 3. 기타유동자산 | 128,341,710 | 924,986,535 |
| 4. 당기법인세자산 | 128,002,700 | 176,728,330 |
| II. 비유동자산 | 303,015,696,182 | 303,068,751,392 |
| 1. 기타장기수취채권 | 703,232,769 | 195,899,868 |
| 2. 기타비유동금융자산 | 2,424,258,225 | 2,563,400,372 |
| 3. 종속기업및관계기업투자자산 | 267,012,929,808 | 276,510,576,127 |
| 4. 유형자산 | 22,280,013,923 | 16,529,834,297 |
| 5. 사용권자산 | 2,117,856,027 | 300,223,466 |
| 6. 투자부동산 | 2,969,190,034 | 2,943,801,161 |
| 7. 무형자산 | 3,752,595,270 | 3,841,715,318 |
| 8. 기타비유동자산 | 1,755,620,126 | 183,300,783 |
| 자 산 총 계 | 363,715,905,735 | 358,530,733,312 |

대차대조표(재무상태표)

Statements of Financial Position

제75(당)기 2020년 12월 31일 현재
제74(당)기 2019년 12월 31일 현재

주식회사 노루홀딩스

(단위: 원)

| 과 목 | 제75(당)기 | 제74(전)기 |
|-----------------|------------------------|------------------------|
| 부 채 | | |
| I. 유동부채 | 18,719,389,475 | 18,800,677,069 |
| 1. 미지급금및기타지급채무 | 3,675,262,814 | 4,146,100,411 |
| 2. 유동성장기부채 | 14,000,000,000 | 14,000,000,000 |
| 3. 기타유동금융부채 | 151,420,433 | 186,120,737 |
| 4. 기타유동부채 | 115,554,970 | 189,577,223 |
| 5. 유동성리스부채 | 777,151,258 | 278,878,698 |
| II. 비유동부채 | 42,979,116,220 | 36,849,576,179 |
| 1. 기타장기지급채무 | 10,000,000 | 10,000,000 |
| 2. 장기차입금 | 36,000,000,000 | 31,000,000,000 |
| 3. 기타비유동금융부채 | 11,313,044 | 26,157,958 |
| 4. 순확정급여부채 | 4,353,332,048 | 4,522,510,254 |
| 5. 기타장기종업원급여 | 97,450,136 | 54,625,072 |
| 6. 리스부채 | 1,311,371,555 | 50,288,111 |
| 7. 이연법인세부채 | 1,195,649,437 | 1,185,994,784 |
| 부 채 총 계 | 61,698,505,695 | 55,650,253,248 |
| 자 본 | | |
| I. 자본금 | 8,500,200,500 | 8,500,200,500 |
| II. 자본잉여금 | 25,212,778,860 | 25,212,778,860 |
| III. 기타자본항목 | (8,469,287,807) | (8,469,287,807) |
| IV. 이익잉여금 | 276,773,708,487 | 277,636,788,511 |
| 자 본 총 계 | 302,017,400,040 | 302,880,480,064 |
| 부 채와자본총계 | 363,715,905,735 | 358,530,733,312 |

손익계산서

Income Statement

제75(당)기 2020년 01월 01일부터 2020년 12월 31일까지
제74(당)기 2019년 01월 01일부터 2019년 12월 31일까지

주식회사 노루홀딩스

(단위 : 원)

| 과 목 | 제75(당)기 | 제74(전)기 |
|-------------------|----------------|----------------|
| I. 영업수익 | 19,068,605,582 | 29,788,834,638 |
| II. 영업비용 | 13,192,156,608 | 15,165,286,953 |
| III. 영업이익 | 5,876,448,974 | 14,623,547,685 |
| IV. 기타수익 | 4,723,598,917 | 7,868,342 |
| V. 기타비용 | 6,615,230,384 | 9,201,760,710 |
| VI. 금융수익 | 1,352,492,428 | 1,720,632,936 |
| VII. 금융비용 | 2,268,665,785 | 1,869,570,084 |
| VIII. 법인세비용차감전순이익 | 3,068,644,150 | 5,280,718,169 |
| IX. 법인세비용 | (44,707,759) | 1,774,379,585 |
| X. 당기순이익 | 3,113,351,909 | 3,506,338,584 |
| XI. 주당이익 | | |
| 1. 보통주 기본및희석주당이익 | 299 | 336 |
| 2. 우선주 기본및희석주당이익 | 304 | 341 |

별지 주석은 본 재무제표의 일부입니다.

포괄손익계산서

Statements of Comprehensive Income

제75(당)기 2020년 01월 01일부터 2020년 12월 31일까지
제74(당)기 2019년 01월 01일부터 2019년 12월 31일까지

주식회사 노루홀딩스

(단위 : 원)

| 과 목 | 제75(당)기 | 제74(전)기 |
|--------------------------|---------------|---------------|
| I. 당기순이익 | 3,113,351,909 | 3,506,338,584 |
| II. 기타포괄손익 | 192,739,462 | 200,960,761 |
| 후속적으로 당기손익으로 재분류되지 않는 항목 | | |
| 순확정급여부채의 재측정요소 | 192,739,462 | 200,960,761 |
| III. 당기총포괄이익 | 3,306,091,371 | 3,707,299,345 |

자본변동표

Statements of Changes in Equity

제75(당)기 2020년 01월 01일부터 2020년 12월 31일까지
제74(당)기 2019년 01월 01일부터 2019년 12월 31일까지

주식회사 노루홀딩스

(단위 : 원)

| 과 목 | 자본금 | 자본잉여금 | 기타자본 | 기타포괄 손익누계액 | 이익잉여금 | 총 계 |
|------------------|---------------|----------------|-----------------|---------------|-----------------|-----------------|
| 2019.01.01 (전기초) | 8,500,200,500 | 25,212,778,860 | (8,469,287,807) | - | 278,622,696,582 | 303,866,388,135 |
| 회계정책의 변경 | - | - | - | - | (3,180,771) | (3,180,771) |
| 총포괄이익 | | | | | | |
| 당기순이익 | - | - | - | - | 3,506,338,584 | 3,506,338,584 |
| 순확정급여부채의 재측정요소 | - | - | - | - | 200,960,761 | 200,960,761 |
| 총포괄이익 소계 | - | - | - | - | 3,707,299,345 | 3,707,299,345 |
| 소유주와의 거래 | | | | | | |
| 연차배당 | - | - | - | - | (4,690,026,645) | (4,690,026,645) |
| 2019.12.31 (전기말) | 8,500,200,500 | 25,212,778,860 | (8,469,287,807) | - | 277,636,788,511 | 302,880,480,064 |
| 2020.01.01 (당기초) | 8,500,200,500 | 25,212,778,860 | (8,469,287,807) | - | 277,636,788,511 | 302,880,480,064 |
| 회계정책의 변경 | - | - | - | - | - | - |
| 총포괄이익 | | | | | | |
| 당기순이익 | - | - | - | - | 3,113,351,909 | 3,113,351,909 |
| 순확정급여부채의 재측정요소 | - | - | - | - | 192,739,462 | 192,739,462 |
| 총포괄이익 소계 | - | - | - | - | 3,306,091,371 | 3,306,091,371 |
| 소유주와의 거래 | | | | | | |
| 연차배당 | - | - | - | - | (4,169,171,395) | (4,169,171,395) |
| 2020.12.31 (당기말) | 8,500,200,500 | 25,212,778,860 | (8,469,287,807) | - | 276,773,708,487 | 302,017,400,040 |

현금흐름표

Statements of Cash Flows

제75(당)기 2020년 01월 01일부터 2020년 12월 31일까지
제74(당)기 2019년 01월 01일부터 2019년 12월 31일까지

주식회사 노루홀딩스

(단위: 원)

| 과 목 | 제75(당)기 | 제74(전기) |
|---------------------------|----------------------|-------------------------|
| I. 영업활동으로 인한 현금흐름 | 5,627,581,968 | 20,648,491,963 |
| 1. 영업으로부터 창출된 현금흐름 | (9,279,730,894) | (10,597,481,963) |
| 2. 이자의 수취 | 832,440,702 | 1,148,461,641 |
| 3. 이자의 지급 | (1,515,536,770) | (1,528,784,453) |
| 4. 배당금의 수취 | 15,541,683,300 | 33,158,904,439 |
| 5. 법인세의 환급(납부) | 48,725,630 | (1,532,607,701) |
| II. 투자활동으로 인한 현금흐름 | (760,979,095) | (22,598,863,832) |
| 1. 투자활동으로 인한 현금유입액 | 31,772,822,399 | 40,053,752,903 |
| 보증금의 감소 | 25,537,058 | 88,982,316 |
| 장기대여금의 회수 | 44,159,551 | 64,683,956 |
| 기타비유동금융자산의 감소 | 290,000,000 | 100,000,000 |
| 단기금융상품의 감소 | 21,000,000,000 | 25,000,000,000 |
| 종속기업투자자산의 처분 | 8,251,626,800 | 13,136,504,813 |
| 관계기업투자자산의 처분 | - | 1,552,400,000 |
| 유형자산의 처분 | 1,450,139,294 | 111,181,818 |
| 무형자산의 처분 | 711,359,696 | - |
| 2. 투자활동으로 인한 현금유출액 | (32,533,801,494) | (62,652,616,735) |
| 보증금의 증가 | 32,100,341 | 108,907,991 |
| 기타장기수취채권의 증가 | - | 1,433,380 |
| 장기대여금의 증가 | 90,000,000 | 90,000,000 |
| 단기금융상품의 증가 | 23,000,000,000 | 21,000,000,000 |
| 종속기업투자자산의 취득 | 1,669,929,600 | 33,403,452,644 |
| 유형자산의 취득 | 7,739,299,553 | 7,743,756,320 |
| 무형자산의 취득 | 2,472,000 | 305,066,400 |

현금흐름표

Statements of Cash Flows

제75(당)기 2020년 01월 01일부터 2020년 12월 31일까지
제74(당)기 2019년 01월 01일부터 2019년 12월 31일까지

주식회사 노루홀딩스

(단위 : 원)

| 과 목 | 제75(당)기 | 제74(전)기 |
|-------------------------------------|-----------------|-----------------|
| III. 재무활동으로 인한 현금흐름 | 101,552,367 | (5,002,550,962) |
| 1. 재무활동으로 인한 현금유입액 | 9,800,000,000 | 1,000,000,000 |
| 단기차입금의 증가 | 4,800,000,000 | 1,000,000,000 |
| 장기차입금의 증가 | 5,000,000,000 | - |
| 2. 재무활동으로 인한 현금유출액 | (9,698,447,633) | (6,002,550,962) |
| 단기차입금의 상환 | 4,800,000,000 | 1,000,000,000 |
| 리스료의 지급 | 729,975,248 | 313,918,557 |
| 배당금 지급 | 4,168,472,385 | 4,688,632,405 |
| IV. 현금및현금성자산의 증가(감소)(I + II + III) | 4,968,155,240 | (6,952,922,831) |
| V. 기초 현금및현금성자산 | 4,105,983,218 | 11,054,896,349 |
| VI. 현금및현금성자산의 환율변동효과 | (456,712,567) | 4,009,700 |
| VII. 기말 현금및현금성자산(IV+V+VI) | 8,617,425,891 | 4,105,983,218 |

이익잉여금처분계산서(안)

Statements of Appropriation of Retained Earnings

제75(당)기 2020년 01월 01일부터 2020년 12월 31일까지
 (처분예정일 : 2021년 03월 26일)
 제74(전기) 2019년 01월 01일부터 2019년 12월 31일까지
 (처분확정일 : 2020년 03월 20일)

주식회사 노루홀딩스

(단위 : 원)

| 과 목 | 제75(당)기 | | 제74(전기) | |
|--------------------|-----------------|-----------------|-----------------|-----------------|
| I. 미처분이익잉여금 | | 271,733,708,487 | | 273,016,788,511 |
| 전기이월미처분이익잉여금 | 268,427,617,116 | | 269,312,669,937 | |
| 회계정책의 변경효과 | - | | (3,180,771) | |
| 순확정급여부채의 재측정요소 | 192,739,462 | | 200,960,761 | |
| 당기순이익 | 3,113,351,909 | | 3,506,338,584 | |
| II. 임의적립금등의 이입액 | | - | | - |
| III. 합계 | | 271,733,708,487 | | 273,016,788,511 |
| IV. 이익잉여금처분액 | | 5,158,975,445 | | 4,589,171,395 |
| 이익준비금 | 470,000,000 | | 420,000,000 | |
| 배당금 | 4,688,975,445 | | 4,169,171,395 | |
| 주당현금배당금(률): | | | | |
| 보통주 : 당기 450원(90%) | | | | |
| 보통주 : 전기 400원(80%) | | | | |
| 우선주 : 당기 455원(91%) | | | | |
| 우선주 : 전기 405원(81%) | | | | |
| V. 차기이월미처분이익잉여금 | | 266,574,733,042 | | 268,427,617,116 |

감사의 감사보고서

본 감사는 제75기 사업연도(2020년 1월 1일부터 2020년 12월 31일까지)의 회계 및 업무에 대한 감사를 실시하고 그 결과를 다음과 같이 보고합니다.

(1) 감사 방법의 개요

회계감사를 위하여 회계에 관한 장부와 관계서류를 열람하고 재무제표·연결재무제표 및 동 부속명세서를 검토하였으며 필요하다고 인정되는 경우 대조·실사·입회·조회, 그 밖에 적절한 감사절차를 적용하였습니다.

업무감사를 위하여 이사회 및 그 밖의 중요한 회의에 출석하고 필요하다고 인정되는 경우 이사로부터 영업에 관한 보고를 받았으며 중요한 업무에 관한 서류를 열람하고 그 내용을 검토하는 등 적절한 방법을 사용하였습니다.

(2) 대차대조표(재무상태표) 및 손익계산서에 관한 사항

대차대조표·연결대차대조표와 손익계산서·연결손익계산서는 법령 및 정관에 따라 회사의 재산 및 손익상태를 적정하게 표시하고 있습니다.

(3) 이익잉여금처분계산서에 관한 사항

이익잉여금처분계산서는 법령 및 정관에 적합하게 작성되어 있습니다.

(4) 영업보고서에 관한 사항

영업보고서는 법령 및 정관에 따라 회사의 상황을 정확하게 표시하고 있습니다.

2021년 03월 11일

(주)노루홀딩스

감사 손종우



내부회계관리자의 운영실태 평가보고서

주식회사 노루홀딩스
이사회 및 감사 귀하

본 내부회계관리자는 2020년 12월 31일 현재 동일자로 종료하는 회계연도에 대한 당사의 내부회계관리제도의 설계 및 운영실태를 평가하였습니다.

내부회계관리제도의 설계 및 운영에 대한 책임은 본 내부회계관리자를 포함한 회사의 경영진에 있습니다. 본 내부회계관리자는 회사의 내부회계관리제도가 신뢰할 수 있는 재무제표의 작성 및 공시를 위하여 재무제표의 왜곡을 초래할 수 있는 오류나 부정행위를 예방하고 적발할 수 있도록 효과적으로 설계 및 운영되고 있는지의 여부에 대하여 평가하였습니다. 본 내부회계관리자는 내부회계관리제도의 설계 및 운영실태를 평가함에 있어 내부회계관리제도 모범규준을 평가기준으로 사용하였습니다.

본 내부회계관리자의 내부회계관리제도 운영실태 평가결과, 2020년 12월 31일 현재 당사의 내부회계관리제도는 내부회계관리제도 모범규준에 근거하여 볼 때, 중요성의 관점에서 효과적으로 설계되어 운영되고 있다고 판단됩니다.

2021년 03월 11일
(주)노루홀딩스

내부회계 관리자 방 래 근



대표이사 김 용 기





NOROO

(주)노루홀딩스

노루홀딩스

경기도 안양시 만안구 박달로 351
TEL 02. 2191. 7700 FAX 02. 2191. 7750
www.norooholdings.com